brother

普贴趣标签打印机

软件使用说明书

本说明书的内容及本产品的规格如有变更，恕不另行通知。
Brother 公司保留在不另行通知的情况下，对其中所包含的规格和材料进行更改的权利，同时由于使用由于任何所引用的材料所造成的损害 （包括结果性损害），包括但不限于印刷上的错误和其他与此出版物相关的错误 Brother 公司将不承担责任。
取决于您的操作系统或打印机的不同，本说明书中的屏幕图像可能会有所不同。

Version 0

目录

目录 2

简介 3

商标 3
关于本说明书 3
本说明书中使用的符号 3

创建标签 4

如何使用 P-touch Editor 4
启动 P-touch Editor 4
启动 P-touch Editor 帮助 8
使用其它应用程序创建标签 10
如何使用 P-touch Transfer Manager 和 P-touch Library 16
启动 P-touch Transfer Manager 16
通过 USB 将标签模板从计算机传输到打印机 17
通过网络将模板传输到打印机 19
备份标签模板 20
启动 P-touch Library 21
搜索标签 22
如何使用 P-touch Editor Lite LAN （仅限 PT-9800PCN） 23

附录 26

从其它应用程序直接打印 26
设置打印机驱动程序 26
从其它应用程序打印 28

简介

使用 Brother 标签打印机 （以下简称 “打印机”） 可以快速、方便地打印标签编辑软件 P-touch Editor 创建的自定义标签。

商标

Brother 标识是兄弟工业株式会社的注册商标。
Brother 是兄弟工业株式会社的注册商标。
© 2010 Brother Industries, Ltd. 版权所有。
Microsoft、 Windows Vista、 Windows Server 和 Windows 是微软公司在美国和其他国家的注册商标。
本文档中所使用的其他软件或产品的名称都是开发它们的相应公司的商标或注册商标。
本指南中提及其软件所有权的每个公司都具有其专有软件的特定软件许可协议。
本软件使用说明书以及使用说明书中所提及的所有其他商标和产品名称都是其相应公司的注册商标。

关于本说明书

本说明书 (PDF) 包含于 CD-ROM 中。

在本说明书中，当鼠标指针变为 ☝ 时，只需单击鼠标即可跳转到相应的页面。
有关 Adobe® Reader® 的基本功能，请参阅 Adobe® Reader® 帮助文件。

本说明书中使用的符号

本说明书中通用的符号如下所示：

此符号显示应遵循的信息或说明，以防止损坏设备或其它物品。

此符号显示能够帮助您更好地理解并更加有效地使用打印机的信息或说明。

创建标签

如何使用 P-touch Editor

本节对启动 P-touch Editor 的步骤进行了说明。使用 P-touch Editor 可以创建各种标签。
有关各种标签的示例以及创建、打印和保存标签的详细信息，请参阅 P-touch Editor 帮助。下面以 Windows Vista® 为例进行说明。请将各图像中的打印机名称 (XX-XXXX) 当作您所购买的打印机机型名称。

要下载最新的驱动程序和软件，请访问 Brother 解决方案中心 （Brother Solutions Center）：
http://solutions.brother.com

▶ 启动 P-touch Editor

1 **单击［开始］—［所有程序（程序）］—［Brother P-touch］—［P-touch Editor 5.0］。**

> 还可以使用下列方法启动 P-touch Editor（仅当安装过程中创建了快捷方式时可用）：
> - 双击桌面上的快捷方式图标。
> - 单击快速启动栏中的快捷方式图标。

P-touch Editor 启动时，会出现［新建 / 打开］对话框，让您选择是创建新的标签版面还是打开现有的标签。

> 要指定 P-touch Editor 启动时的运行方式，单击 P-touch Editor 上菜单栏的［工具］—［选项］，显示［选项］对话框。在［常规］选项卡中，选择［启动设置］中［操作］列表框下的设置。通常情况下，选择［显示新建 / 打开对话框］。

2 **选择［新建 / 打开］对话框中的选项，然后单击 确定 。**

- 可以选择标签打印机和媒体大小。
- 选择［打开文件］时，会显示［打开］对话框。可以选择并打开已创建和之前存储的文件。
- 选择［查看历史记录］时，会显示［历史］对话框。可以从最近创建的标签中进行选择。
- 选择［新建］时，请选择垂直书写风格或水平书写风格。
- 选择［按用途选择］时，可以按照标签应用程序进行选择。
- 选择［帮助—操作方法］时，会出现 P-touch Editor 帮助。
  帮助文件会帮助您逐步学习如何创建标签版面。
- 单击［更新检查］按钮将链接到默认的 P-touch 打印机产品解决方案页面。

版面窗口

■快速模式

利用此模式可以使用文本和图像轻松创建标签。
版面窗口包括以下部分：

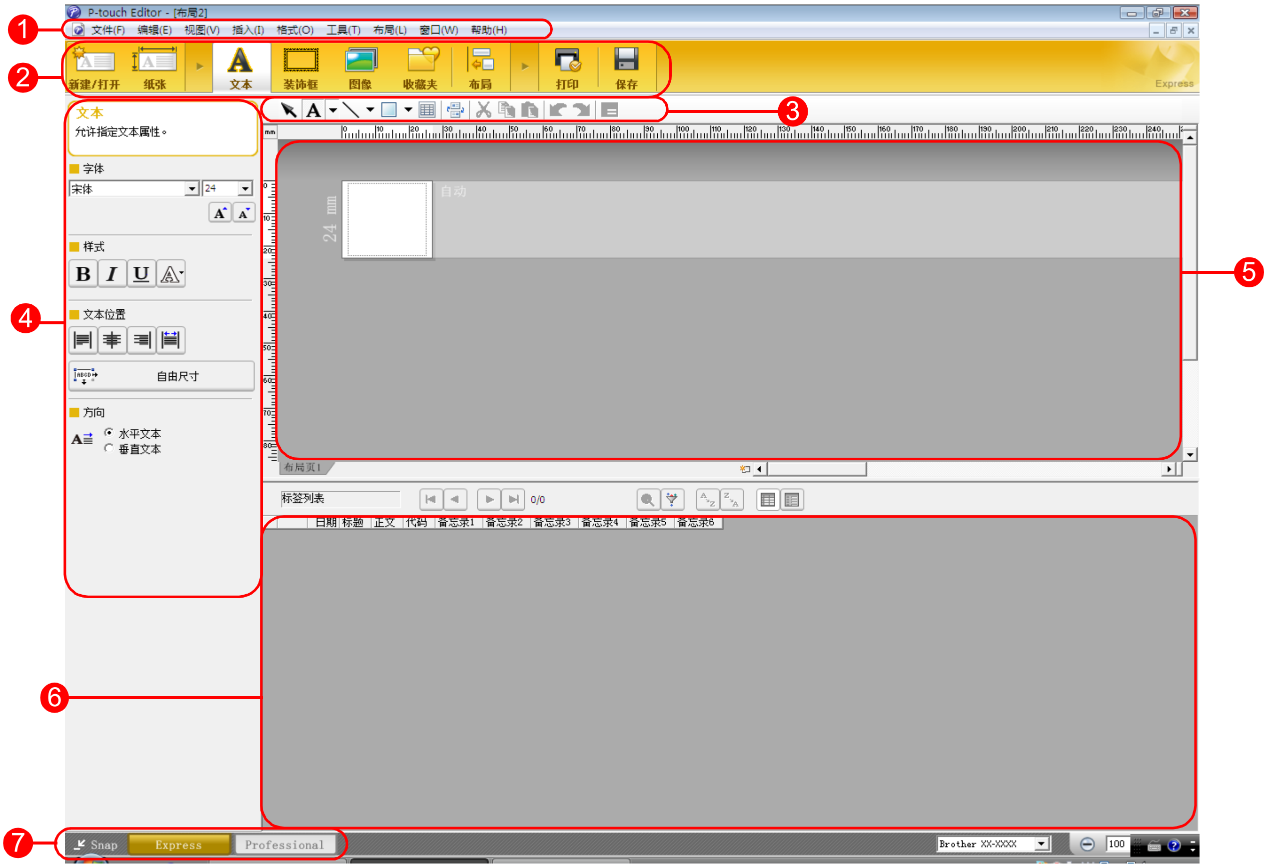

❶ 菜单栏
命令按照功能分类在各菜单 （文件、编辑、视图和插入等等） 下。

❷ 命令栏
命令栏包括：新建 / 打开、纸张、文本、边框、图像等等。

❸ 绘制 / 编辑工具栏
提供选择对象、输入文本、绘制图形等的工具。

❹ 属性栏
可以轻松插入和格式化文本、图像等。

❺ 版面窗口
版面窗口用于显示和编辑对象。

❻ 数据库窗口
显示连接的数据库。

❼ 模式选择按钮
切换编辑模式。

- 使用 ［视图］ 菜单可以显示 / 隐藏工具栏和窗口。
- 有关详细信息， 请参阅 P-touch Editor 帮助。

■专业模式

利用此模式可以使用所有的标签设计功能来创建标签模板。

版面窗口包括以下部分：

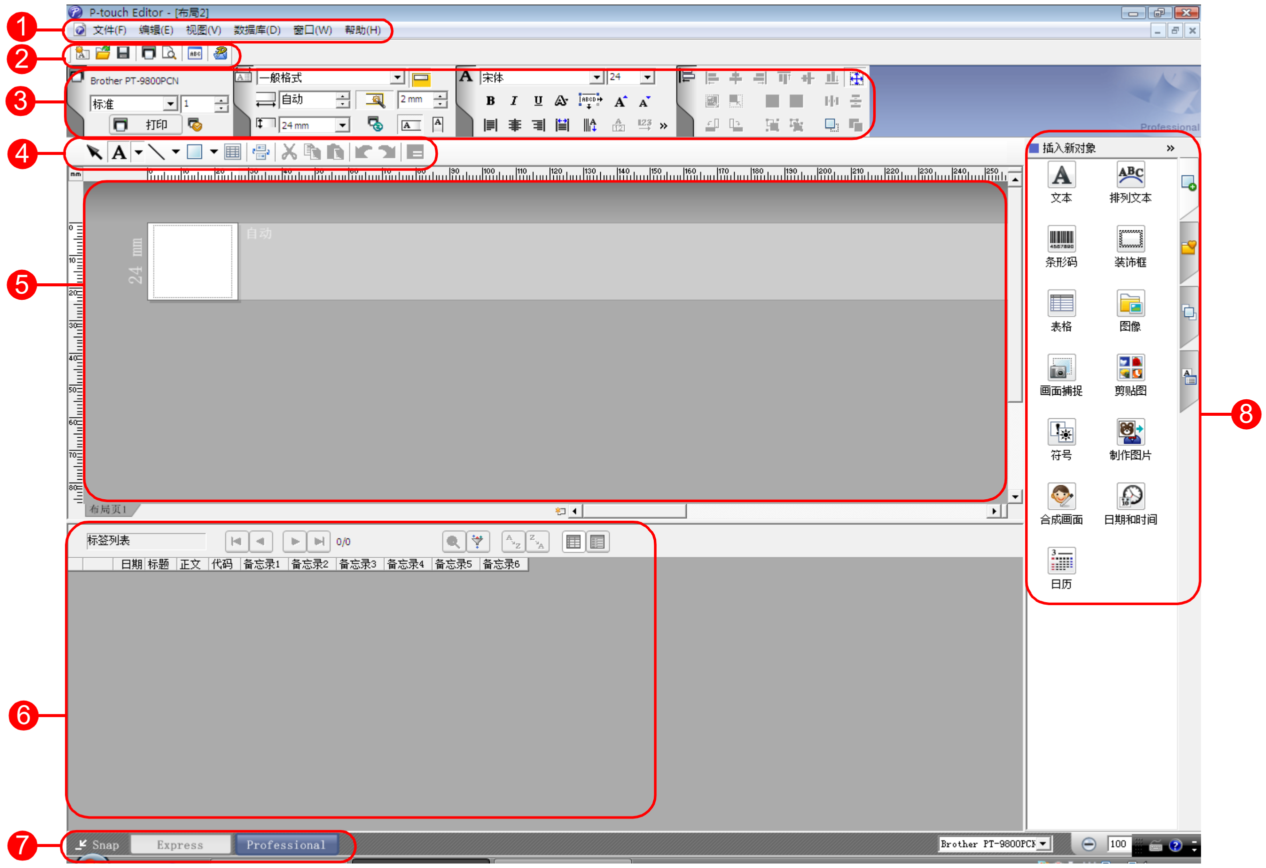

❶ 菜单栏

命令按照功能分类在各菜单 （文件、编辑、视图和插入等等） 下。

❷ 标准工具栏

此工具栏上提供常用命令 （新布局、打开、保存、打印等等） 的集合。

❸ 属性选项板

属性选项包括打印、纸张、文本和版面属性框。单击各选项板的左侧可以显示 / 隐藏属性框。

❹ 绘制 / 编辑工具栏

提供选择对象、输入文本、绘制图形等的工具。

❺ 版面窗口

版面窗口用于显示和编辑对象。

❻ 数据库窗口

显示连接的数据库。

❼ 模式选择按钮

切换编辑模式。

❽ 边栏

通过选择选项卡，可以轻松插入和格式化文本、条形码、表格等，还可以更改对象的顺序来创建标签模板，或者设置高级设置。

- 使用 ［视图］菜单可以显示 / 隐藏工具栏、选择板和窗口。
- 有关详细信息，请参阅 P-touch Editor 帮助。

■捕捉模式

使用此模式可以捕捉屏幕的一部分或全部，将其作为图像打印并进行保存以供将来使用。

1 **单击模式选择按钮的 [捕捉 (Snap)] 时，会出现 Snap 模式描述对话框。单击 确定 。**

- 如果勾选了［不再显示该对话框］，则下一次会直接进入捕捉模式而不会显示该对话框。
- 还可以通过［开始］—［所有程序（程序）］—［Brother P-touch］—［P-touch Editor 5.0（Snap mode）］来启动捕捉模式。

2 **捕捉模式出现。**

有关详细信息，请参阅 P-touch Editor 帮助。

启动 P-touch Editor 帮助

本节对如何启动 Windows® 的 P-touch Editor 帮助进行了说明。下面以 Windows Vista® 为例进行说明。

■从［开始］按钮启动

要启动 **P-touch Editor** 帮助，单击任务栏上的［开始］按钮，指向［所有程序（或程序）］。然后，依次单击［**Brother P-touch**］和［**P-touch Editor 5.0** 帮助］。

■从新建 / 打开对话框启动

启动 **P-touch Editor 5.0** 并出现［新建 / 打开］对话框时，单击［<u>帮助—操作方法</u>］。

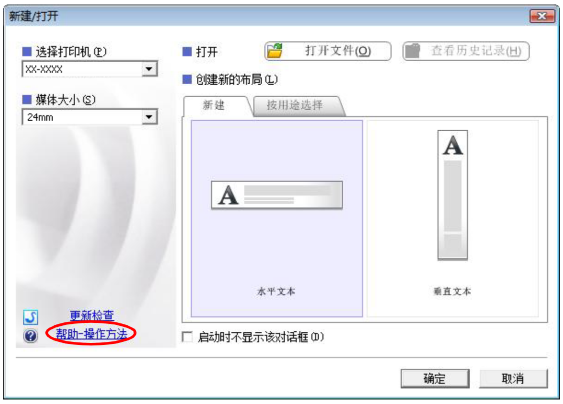

■从 P-touch Editor 启动

单击［帮助］菜单，然后选择［**P-touch Editor** 帮助］。

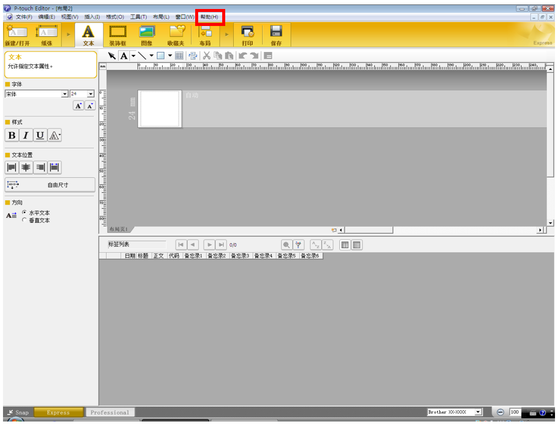

快速模式

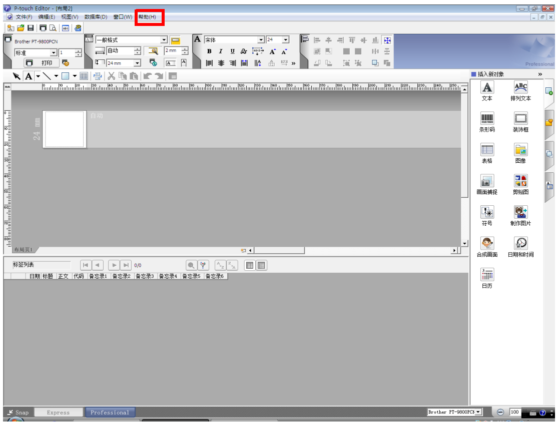

专业模式

单击鼠标右键，然后选择［**P-touch Editor** 帮助］。

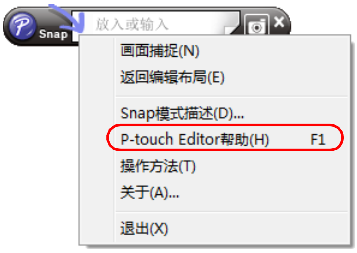

捕捉模式

> 按［F1］键直接访问 P-touch Editor 帮助。

打印帮助说明

可以打印出 P-touch Editor 帮助中的信息。使用普通打印机就可以打印 P-touch Editor 帮助信息。

1 在［目录］选项卡中，选择想要打印的主题。

2 单击工具栏上的 打印。

3 选择要打印主题的范围，然后单击 确定。

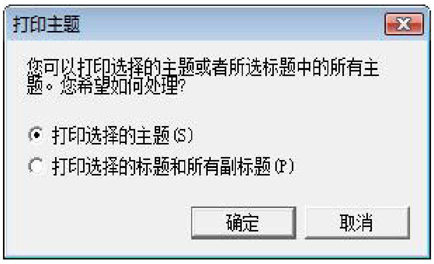

4 指定［打印机］，然后单击 。

> 选择支持常规纸张尺寸（如， A4）的普通打印机。

使用其它应用程序创建标签

安装软件时，如果选择了 Add-In （插件）功能，（Add-In 按钮）将会自动添加到 Microsoft® Word、 Excel® 和 Outlook® 的工具栏上。（仅当已在计算机上安装了 Microsoft® Word、Excel®、Outlook® 时。）Add-In（插件）功能仅对 Windows® 有效。
在各应用程序中，通过选择想要打印的文本并单击 （Add-In 按钮），即可快速、方便地创建和打印标签。
如果进行了相应的设置，使用 Add-In （插件）功能下载的字符串将会登录到标签列表。标签列表是专供 P-touch Editor 使用的数据库。要显示标签列表，单击［文件］－［数据库］－［标签列表］。

- Add-In （插件）功能支持以下应用程序：
  Microsoft® Word 2000/2002/2003/2007、 Microsoft® Excel® 2000/2002/2003/2007 和 Microsoft® Outlook® 2000/2002/2003/2007
- 将 Add-In （插件）功能安装到 Microsoft® Word、 Excel® 或 Outlook® 后，启动这些应用程序时可能会出现安全对话框，具体取决于应用程序的安全设置。
- 对于 Microsoft® Word 2007 等，如果出现右侧所示的对话框，请选择［信任来自此发布者的所有文档］，然后单击［确定］。有关安全设置的详细信息，请参阅应用程序的帮助文件。
- 对于 Microsoft® Word 2003 等，请勾选［总是信任这一来源的宏］复选框，然后单击［启用宏］。

有关 Add-In （插件）功能、标签设计或安装信息的详细信息，请参阅 P-touch Editor 帮助。

登录和取消 Add-In （插件）功能

运行此程序前，请关闭 Microsoft® Word、 Excel® 和 Outlook® 程序。

下面以 Windows Vista® 为例进行说明。

1 单击［开始］－［所有程序（程序）］－［**Brother P-touch**］－［**P-touch 工具**］－［**P-touch Editor 5.0 插件实用工具**］。
出现［Brother P-touch 插件设置］对话框。

2 **勾选想要安装 P-touch Editor Add-in （插件）功能按钮的 Microsoft 应用程序的复选框。**
［应用］用于指定在每个应用程序中按下 （Add-in 按钮）时所执行的操作。
- Express 模式 ： 启动快速模式。
- Professional 模式 ： 启动专业模式。
- 立即打印 （Print Immediately）： 打印标签。

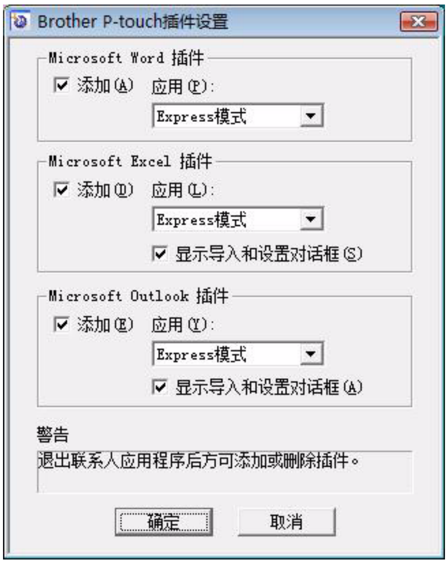

Microsoft® Word

使用 Add-In （插件）功能，可以直接将 Microsoft® Word 中的文本复制到标签版面中。

> 如果 Microsoft® Outlook® 正在运行且将 Microsoft® Word 选择为标准编辑器，则将无法在 Microsoft® Word 中使用 Add-In （插件）功能。请退出 Microsoft® Outlook® 然后重新启动 Microsoft® Word。

使用 Microsoft® Word 创建标签

1 **打开 Microsoft® Word 文档，然后从 Word 文档中选择想要包含到标签中的文本。**

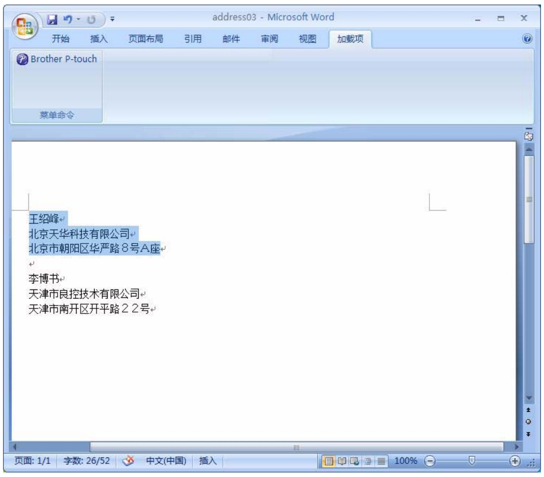

2 **在 Microsoft® Word 功能区 / 标准工具栏上，单击 （Add-in 按钮）。**

> 有关如何将文本自动添加到标签列表的详细信息，请参阅下述的 “如何将 Microsoft® Word 文本添加到数据窗口中显示的标签列表中”。

如何将 Microsoft® Word 文本添加到数据窗口中显示的标签列表中

> 初次使用时，会显示 “是否在标签列表中记录数据？ ” 信息。如果单击 “是”，会在标签列表中自动创建新记录，当下一次登录文本时，文本会添加到如下所示的各个字段中：每一次将新信息添加到标签列表时，也会记录以下信息以供参考。

文本	添加字段
创建日期	日期字段
第一行	标题字段
包括第一行在内的所有行	正文字段
检测的邮政编码	代码字段

P-touch editor 屏幕上的数据库窗口中所存储标签列表数据的示例

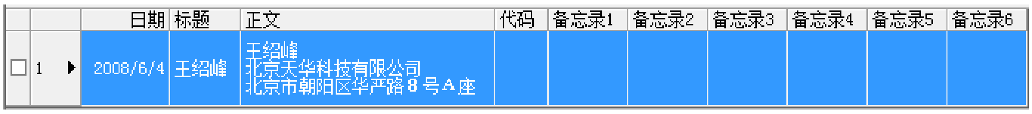

		日期	标题	正文	代码	备忘录1	备忘录2	备忘录3	备忘录4	备忘录5	备忘录6
☐	1	2008/6/4	王绍峰	王绍峰 北京天华科技有限公司 北京市朝阳区华严路 8 号 A 座							

如果单击了 “是否在标签列表中记录数据？ ” 信息中的 “否” 并想要登录数据，请转到 ［工具］ － ［选项］，然后勾选 ［标签列表］选项卡中的 “自动记录使用插件功能导入的信息”。

Microsoft® Excel®

使用 Add-In （插件）功能，可以直接将 Microsoft® Excel® 中的文本复制到标签版面中。

使用 Microsoft® Excel® 创建标签

1 **打开 Microsoft® Excel® 工作表，然后从 Excel 电子表格中选择想要包含到标签中的文本单元格。**

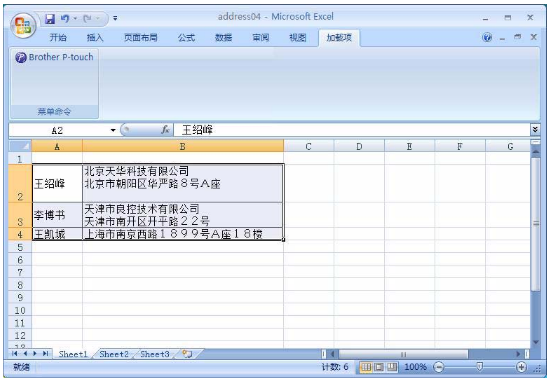

2 **在 Microsoft® Excel® 功能区 / 标准工具栏上，单击 （Add-in 按钮）。**

出现［Brother P-touch 导入设置］对话框。

3 **在［标签版面］中，调整单元格中的换行设置，然后单击 编辑/打印(P)。**

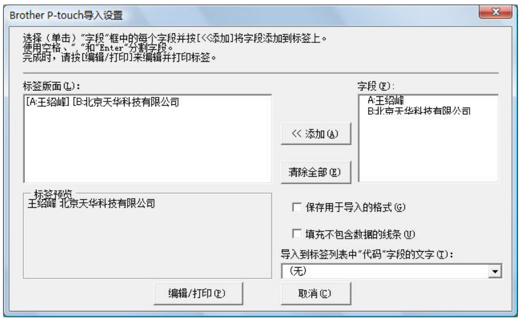

使用［标签版面］可以更改文本显示 / 打印的方式。
选择［字段］框中的项目并单击 << 添加(A) 时，新字段会添加到［标签版面］框中。
可以在每个单元格中输入空格、换行符、逗号和字符，然后将其打印在标签上。如果想要删除此屏幕上的字段，请突出显示字段然后按键盘上的 Delete 键。

- 有关如何将文本自动添加到标签列表的详细信息，请参阅第 13 页上所述的 “如何将文本从 Microsoft® Excel® 添加到标签列表”。
- 如果想要将数据包含到标签列表的代码字段中，请选择［Brother P-touch 导入设置］对话框中的［导入到标签列表的 “代码” 字段中的文本］。

如何将文本从 Microsoft® Excel® 添加到标签列表

初次使用时，会显示 “是否在标签列表中记录数据？ ” 信息。如果单击 “是”，会在标签列表中自动创建新记录，当下一次登录文本时，文本会添加到如下所示的各个字段中：每一次将新信息添加到标签列表时，也会记录以下信息以供参考。

文本	添加字段
创建日期	日期字段
标签版面中所指定文本的第一行	标题字段
包括第一行在内的标签版面中所指定文本的所有行	正文字段
［导入到标签列表的 “代码” 字段中的文本］中所指定单元格的内容	代码字段

	日期	标题	正文	代码	备忘录1	备忘录2	备忘录3	备忘录4	备忘录5	备忘录6
1	2008/6/4	王绍峰	王绍峰 北京天华科技有限公司 北京市朝阳区华严路８号Ａ座		王绍峰	北京天华科技有限公司 北京市朝阳区华严路８号Ａ座				
2	2008/6/4	李博书	李博书 天津市良控技术有限公司 天津市南开区开平路２２号		李博书	天津市良控技术有限公司 天津市南开区开平路２２号				
3	2008/6/4	王凯城	王凯城 上海市南京西路１８９９号Ａ座１８楼		王凯城	上海市南京西路１８９９号Ａ座１８楼				

如果在显示 “是否标签列表中记录数据？ ” 信息时单击了 “否” 并想要登录数据，请转到 ［工具］－［选项］，然后勾选 “自动记录使用插件功能导入的信息”。

Microsoft® Outlook®

使用 Add-In （插件）功能，可以直接将 Microsoft® Outlook® 中的文本复制到标签版面中。
可以导入的项目有：联系人、日历项目、删除的项目、草稿、收件箱、日记、便笺 （无法导入便笺对话框中的文本）、发件箱、已发送项目和任务窗口。

使用 Microsoft® Outlook® 中的联系人数据创建标签

1 **打开 Microsoft® Outlook® 联系人并突入显示想要包含到标签中的联系人信息。**

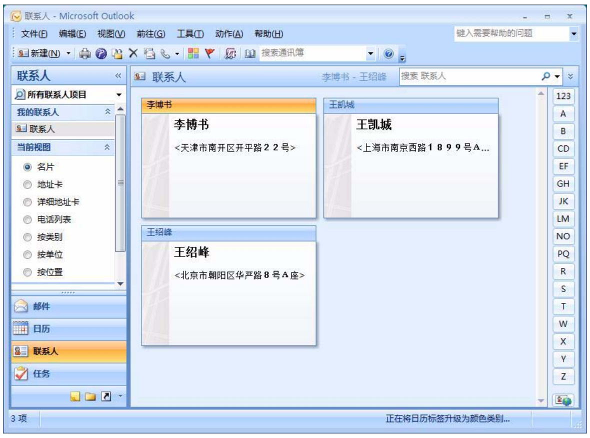

> 在 Microsoft® Outlook® 中，不但可以将联系人数据包含到标签中，还可以将信息中的文本也包含进去，与在 Microsoft® Word 中所作的操作相同。

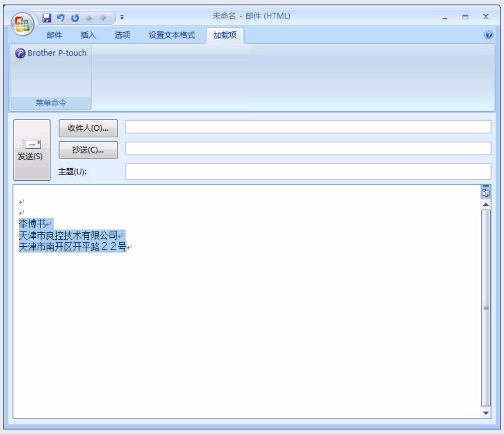

2 **在 Microsoft® Outlook® 功能区 / 标准工具栏上，单击 （Add-in 按钮）。**

> 有关如何将文本自动添加到标签列表的详细信息，请参阅第 15 页上所述的 “如何将文本从 Microsoft® Outlook® 添加到标签列表”。

3 **在 ［标签版面］中，调整单元格中的换行设置，然后单击 [编辑/打印(P)]。**

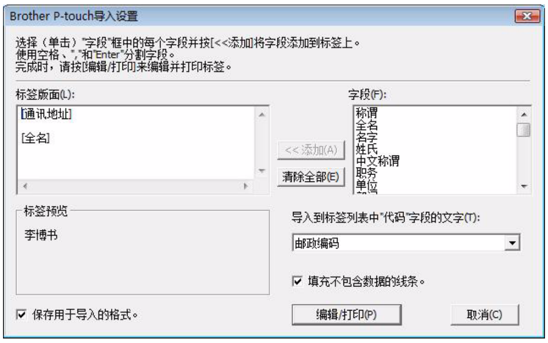

> 使用 ［标签版面］可以更改文本显示 / 打印的方式。
> 选择 ［字段］框中的项目并单击 [<< 添加(A)] 时，新字段会添加到 ［标签版面］框中。
> 可以在每个单元格中输入空格、换行符、逗号和字符，然后将其打印在标签上。如果想要删除此屏幕上的字段，请突出显示字段然后按键盘上的 Delete 键。

> - 有关如何将文本自动添加到标签列表的详细信息，请参阅第 15 页上所述的 “如何将文本从 Microsoft® Outlook® 添加到标签列表”。
> - 如果想要将数据包含到标签列表的代码字段中，请选择 ［Brother P-touch 导入设置］对话框中的 ［导入到标签列表的 “代码”字段中的文本］。

如何将文本从 Microsoft® Outlook® 添加到标签列表

初次使用时，会显示 “是否在标签列表中记录数据？ ” 信息。如果单击 “是”，会在标签列表中自动创建新记录，当下一次登录文本时，文本会添加到如下所示的各个字段中：每一次将新信息添加到标签列表时，也会记录以下信息以供参考。

文本	添加字段
创建日期	日期字段
标签版面中所指定文本的第一行	标题字段
包括第一行在内的标签版面中所指定文本的所有行	正文字段
［导入到标签列表的 “代码” 字段中的文本］中所指定单元格的内容	代码字段

		日期	标题	正文	代码	备忘录1	备忘录2	备忘录3	备忘录4	备忘录5	备忘录6
☐	1 ▶	2008/6/4	王绍峰	王绍峰 北京天华科技有限公司 北京市朝阳区华严路８号Ａ座							
☐	2	2008/6/4	李博书	李博书 天津市良控技术有限公司 天津市南开区开平路２２号							
☐	3	2008/6/4	王凯城	王凯城 上海市南京西路１８９９号Ａ座１８楼							

如果在显示 “是否在标签列表中记录数据？ ” 信息时单击了 “否” 并想要登录数据，请转到 ［工具］—［选项］，然后勾选 “自动记录使用插件功能导入的信息”。

如何使用 P-touch Transfer Manager 和 P-touch Library

P-touch Library：使用此应用程序可以管理 P-touch 标签模板和计算机上的其它数据。
可以使用打印机从 P-touch Library 打印标签。
P-touch Transfer Manager：使用此应用程序可以将标签模板数据传输到打印机主机并可以备份传输到打印机登录的数据。
要使用 P-touch Template 需要传输功能。有关 P-touch Template 的详细信息，请从以下网站下载 P-touch Template 手册 （仅限英文版）。
http://solutions.brother.com
［Select your region/country. （选择所在地区 / 国家）］－ ［Or choose your product. （选择产品）］－［Downloads （下载）］
要通过网络传输模板，需要准备 BRAdmin Professional 或 Web BRAdmin。请从本公司网站进行下载。 （仅限网络机型）

启动 P-touch Transfer Manager

1 **单击 ［开始］按钮，然后选择 ［所有程序 （程序）］－ ［Brother P-touch］－ ［P-touch 工具］－［P-touch Transfer Manager 2.1］。**
P-touch Transfer Manager 启动。

版面窗口

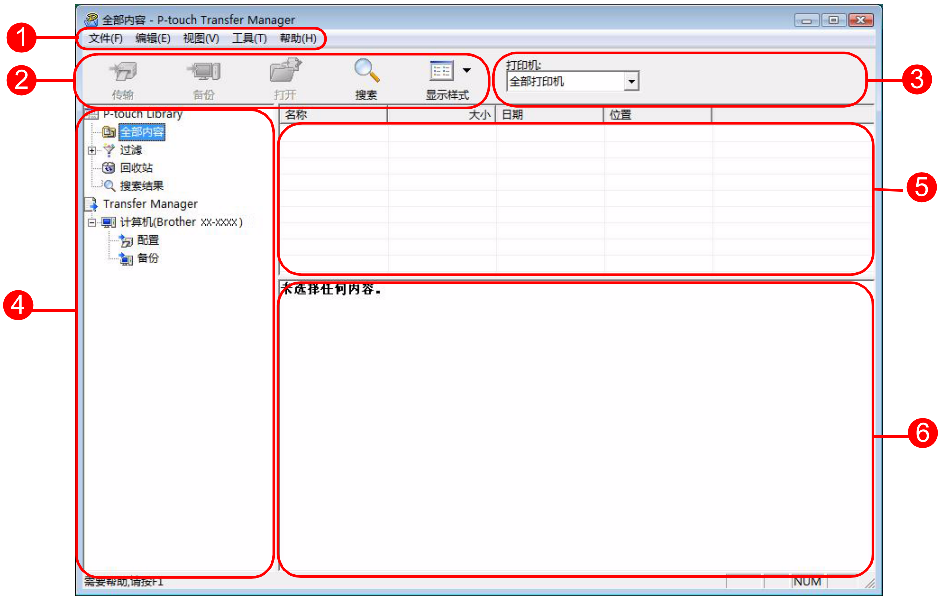

❶ 菜单
命令按照功能分类在各菜单 （文件、编辑、视图、工具和帮助）下。

❷ 工具栏
具有常用命令的图标。单击图标使用命令。

❸ 选择打印机型号 （仅限 P-touch Transfer Manager）
选择要将数据发送到的打印机型号。选择打印机时，只有可以发送的所选打印机的数据会在列表视图中显示。

❹ 文件夹视图
显示文件夹的列表。选择任意文件夹时，所选文件夹中的数据会在右侧的列表视图中显示。

❺ 列表视图
显示所选文件夹中的数据。

❻ 预览
列表视图中所选的标签模板会作为预览显示。

图标说明

图标	按钮名称	功能
	传输 （仅限 P-touch Transfer Manager）	将计算机上的标签模板和其它数据传输到打印机 （连接 USB 接口数据线时）。
	备份 （仅限 P-touch Transfer Manager）	备份使用 P-touch Transfer Manager 传输到 Brother 打印机的数据。
	打开	编辑所选的数据。
	打印 （仅限 P-touch Library）	使用打印机打印所选的标签模板。
	搜索	搜索使用 P-touch Library 管理的数据。
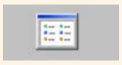	显示样式	更改文件显示格式。

▶ 通过 USB 将标签模板从计算机传输到打印机

通过 USB 传输模板时，请确保断开网络数据线。

1 **选择要将数据传输到的打印机。**

传输数据前，请检查是否使用 USB 数据线正确连接了计算机和打印机以及是否打开了打印机电源。

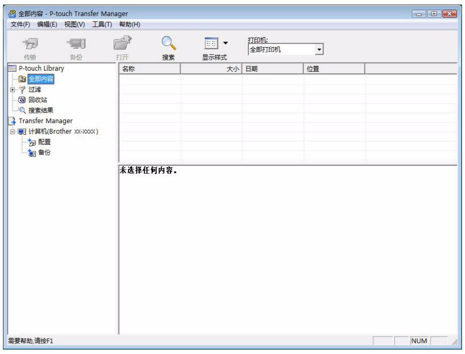

2 **右键单击 ［配置文件夹］，然后选择 ［新建］来创建新文件夹。**

此处，我们以创建名为 “传输” 的文件夹为例进行说明。

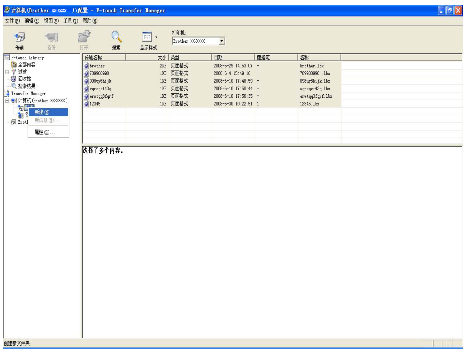

3 将传输数据拖拽到刚刚建好的文件夹中。

从 “全部内容”或从过滤下的版面或其它文件夹中拖拽传输数据。

传输多套数据时，请将所有传输数据移动到创建的文件夹内。

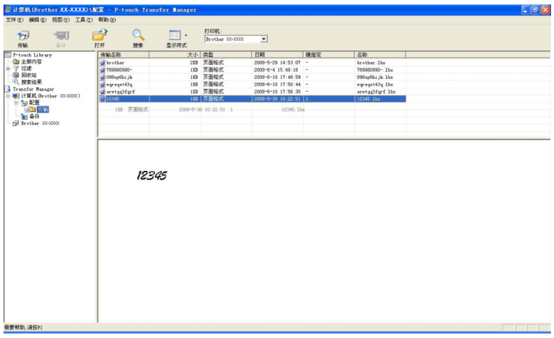

4 键指定编号会自动分配到在之前步骤中创建的文件夹内的传输数据。

要更改编号，右键单击列表视图中的数据名称，然后选择键指定编号。

- 键指定在传输信息文本之外的数据时是必需的。
- 如果更改了已传输到打印机主机的数据所使用的键指定编号，其将被覆盖。通过如 “备份标签模板”（第 20 页）中所述的方法备份数据可以检查已传输到打印机的数据所使用的键指定编号。
- 可以单击传输数据的数据名称并将其更改为新名称。数据名称中可以使用的字符数限制因打印机型号而异。

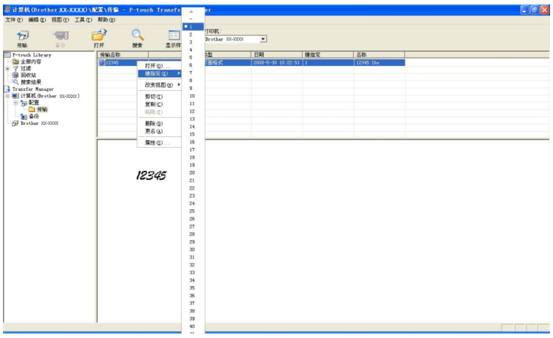

5 选择想要传输的数据或文件夹，然后单击 。

会显示传输确认信息。

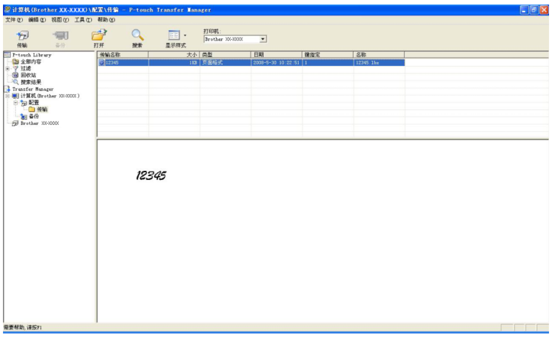

6 单击 ［确定］。

使用文件夹视图选择的文件夹中的数据会传输到打印机。

如果在列表视图中选择了特定数据，只有所选的数据会传输到打印机。

通过网络将模板传输到打印机

要通过网络将模板传输到打印机，需要 BRAdmin Professional 或 Web BRAdmin。请先从本公司网站将其下载。

打印机名称和以下屏幕中的图片可能会与您所购买的打印机有所不同。 所示屏幕因机型而异。

1 **创建想要使用 P-touch Editor 5.0 传输的模板，然后选择［文件］－［传换模板...］菜单进行登录。**

2 **单击** **保存以 .blf 格式登录的模板。**

3 **启动 BRAdmin Professional Ⓐ 或 Web BRAdmin Ⓑ.**

Ⓐ 选择打印机并单击［控制］菜单。 选择［加载固件］。

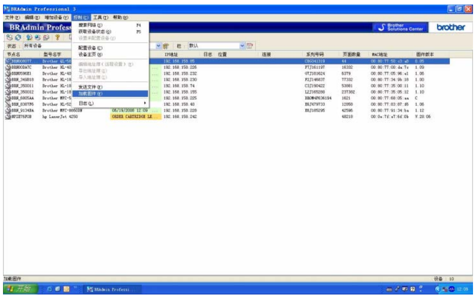

Ⓑ 选择打印机并单击屏幕下方的［打开（Open）］按钮。

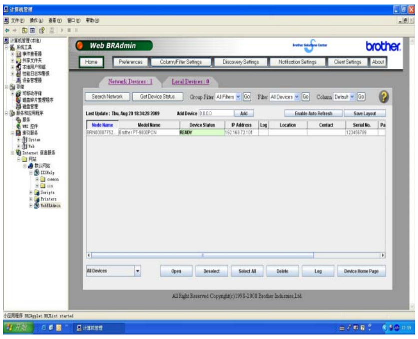

4 **选择 BRAdmin Professional Ⓐ 或 Web BRAdmin Ⓑ.**

Ⓐ 选择［TFTP 设置］，然后单击［确定］按钮。

Ⓑ 单击屏幕上方的［加载固件（Load Firmware）］按钮。

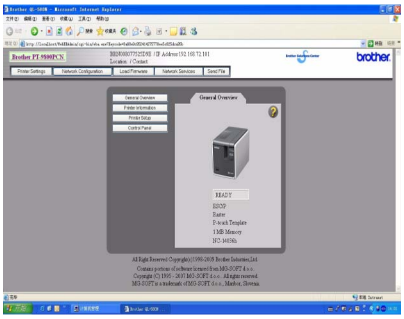

5 **选择在步骤 2 中保存的 .blf 格式的文件并将其加载到打印机。**

Ⓐ 选择 .blf 文件，然后单击［确定］按钮。

Ⓑ 选择 .blf 文件，然后单击［提交（Submit）］按钮。

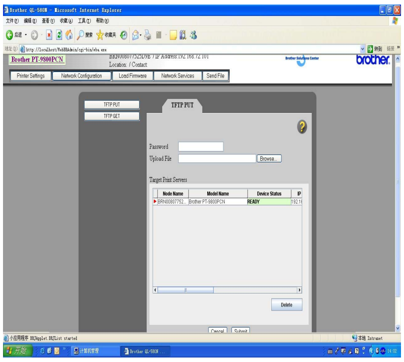

默认密码为“access”。

备份标签模板

此操作会将打印机中的标签模板和其它数据传输到计算机。

- 仅在连接 USB 数据线时有效。
- 无法在计算机上编辑已备份的数据。
- 对于某些打印机型号规格，可能无法将已备份的数据再次传输到与原始备份数据所在的打印机不同的其它型号的打印机上。

1 **使用 USB 数据线连接计算机和打印机，并打开打印机的电源。**

打印机型号名称会在文件夹视图中显示。

如果在文件夹视图中选择打印机型号名称，会显示已传输到打印机的当前数据。

2 **选择要进行备份的打印机，然后单击**

。

会显示备份确认信息。

3 **单击［确定］。**

打印机文件夹下会创建一个名称中包含日期的新文件夹，所有打印机数据会传输到该新文件夹中。

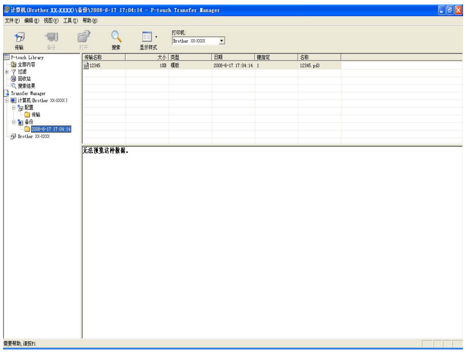

删除所有打印机数据

1 **使用 USB 数据线连接计算机和打印机，并打开打印机的电源。**

打印机型号名称会在文件夹视图中显示。

2 **右键单击打印机，然后选择［全部删除］。**

会显示确认信息。

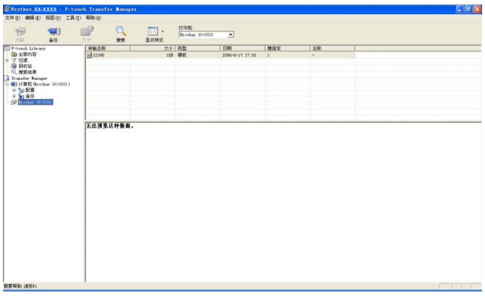

3 **单击［确定］。**

打印机中的全部数据将被删除。

启动 P-touch Library

可以启动 P-touch Library 并编辑和打印标签。

1 **单击［开始］按钮，然后选择［所有程序（程序）］－［Brother P-touch］－［P-touch 工具］－［P-touch Library 2.1］。**

P-touch Library 启动。

打开和编辑数据

1 **选择想要编辑的数据，然后单击**

。

与数据相关联的应用程序打开，可以在其中编辑数据。

> 启动的应用程序因数据而异。例如，对于 P-touch 模板来说，会启动 P-touch Editor。

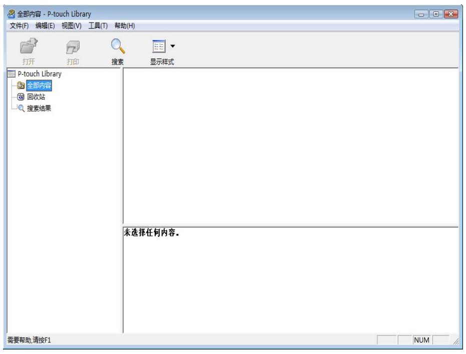

打印标签

1 **选择想要打印的标签模板，然后单击**

。

会使用所连接的打印机打印标签。

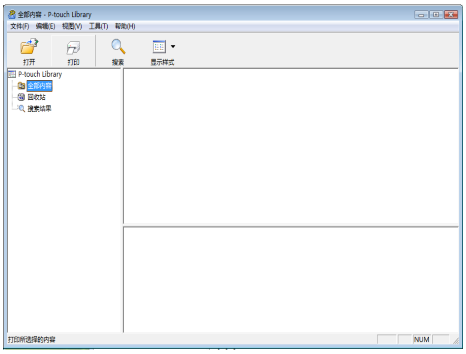

搜索标签

可以搜索在 P-touch Library 中登录的标签模板。

1 单击 。

显示［搜索］对话框。

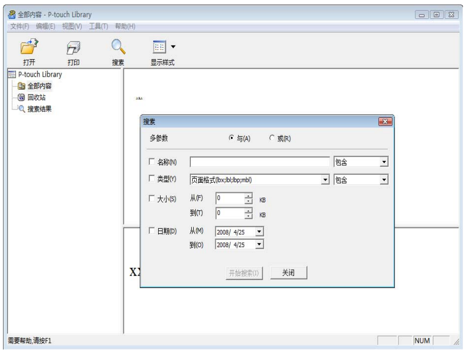

2 **选择要作为搜索条件的项目，然后设置搜索项目。**

可以设置的搜索项目如下所示：

设置	详细说明
多参数	此选项设置组合多个搜索项目的方法。如果选择 “与”，则会搜索满足所有条件的文件。如果选择 “或”，则会搜索满足任一条件的文件。
名称	输入要搜索的数据名称。
类型	选择要搜索的数据类型。
大小	设置要搜索的数据大小。
日期	设置要搜索数据最后修改的日期。

3 **单击［开始搜索］。**

搜索开始。

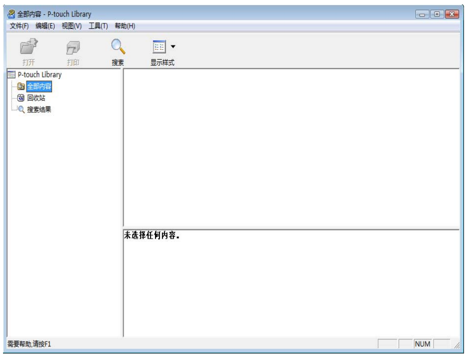

关闭［搜索］对话框。可以在文件夹视图的搜索结果中查看搜索结果。

- 可以通过将数据拖放到全部内容文件夹或其列表视图的方式在 P-touch Library 中登录数据。要将使用 P-touch Editor 创建的标签模板自动登录到 P-touch Library 中，请使用以下方法：
  1. 从 P-touch Editor 菜单中，选择［工具］—［选项］。
  2. 在［选项］对话框的［常规］选项卡中，单击［注册设置］。
  3. 选择登录使用 P-touch Editor 创建的标签模板的执行时间，然后单击［确定］。

如何使用 P-touch Editor Lite LAN（仅限 PT-9800PCN）

使用 P-touch Editor Lite LAN 可以快速、方便地创建各种简单的标签版面。

1 **双击** .

P-touch Editor Lite LAN 启动。

版面窗口

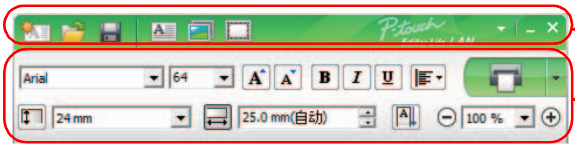

❶ 命令工具栏

图标	功能
	显示用于创建新标签的新建屏幕。
	打开使用 P-touch Editor Lite LAN 保存的文件。
	将数据保存到计算机等，而非标签打印机。
	插入新文本框 （创建含有单行和多行文本的标签时非常方便）。
	在标签上插入图像。 **来自文件：**插入计算机上存储的图像。 **画面捕捉：**将计算机屏幕上的所选区域作为图形插入。 **符号：**插入一个计算机的内置符号。
	插入装饰框。
	显示菜单。 该菜单包括了 P-touch Editor Lite LAN 的所有功能。
	最小化 P-touch Editor Lite LAN。
	退出 P-touch Editor Lite LAN。

❷ 属性工具栏

图标	功能
Arial	单击 更改字体。
24	单击 指定字体大小。 单击 或 可增大或减小字体尺寸。
B I U	指定字体样式： 加粗 斜体 下划线
	指定文本框中文本的对齐方式。
24 mm	设置色带的宽度。单击 自动检测标签机中色带的宽度。
25.0 mm(自动)	设置标签的长度。单击 自动调节标签长度以容纳输入的文本。
	设置 / 取消垂直标签方向。
100 %	单击 设置标签视图的缩放比例。 还可以通过单击 或 来更改缩放比例。
	单击 正常打印，或者单击 使用选项打印。 **自动剪切：**打印后自动剪切每张标签。 **半剪切：**只剪切标签色带而不剪切背衬，这样可以更容易地取下标签背衬。 **连续打印：**连续打印多张标签时使用最少的色带。不会剪切最终打印出的标签。 打印后，按 Feed & Cut （送带并剪切）按钮剪切最终的标签。 **特殊色带：**使用无法用本机的切刀刀片剪切的色带 （如，布质色带或强粘性色带等）时选择此选项。 **镜像打印：**打印镜像标签。 **副本：**打印多份标签。

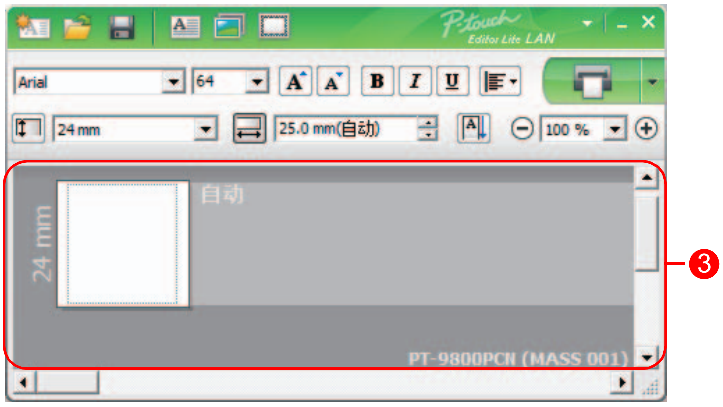

❸ 标签视图

显示	功能
	软件启动时显示的标签视图。当前装入色带的宽度会在标签图像的左侧显示。右侧显示 “自动” 时，色带的长度会自动调节到文本的长度。
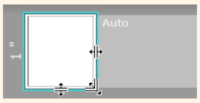	可以拖拽标签的边框手动更改标签的长度和宽度。将指针移动到标签区域的边框。出现蓝色边线时，拖拽到所需的长度或宽度。
	可以调节 P-touch Editor Lite LAN 窗口的大小。将指针移动到 P-touch Editor Lite LAN 窗口边缘上，当指针变为箭头时拖动窗口调节尺寸即可。
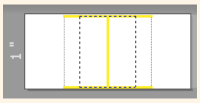	移动对象时有时会显示基准线。对象在可打印区域的左侧、右侧、顶部或底部边缘，或中央对齐时会显示这些基准线。在左图中，基准线表示对象在色带顶部边缘处居中。
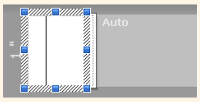	插入的文本框、图像和装饰框都将作为对象处理。对象周围环绕有控点 （由 8 个蓝色点表示）。
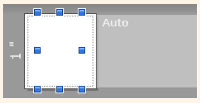	表示对象已选中。
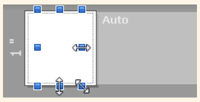	将指针移动到控点上时其会变为箭头。此时，通过拖拽就可以更改对象的尺寸。
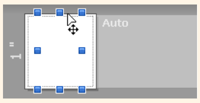	在指针变为十字光标时通过拖拽来移动对象。对于文本对象，指针只有在移动到对象的边框上时才会变为十字光标。

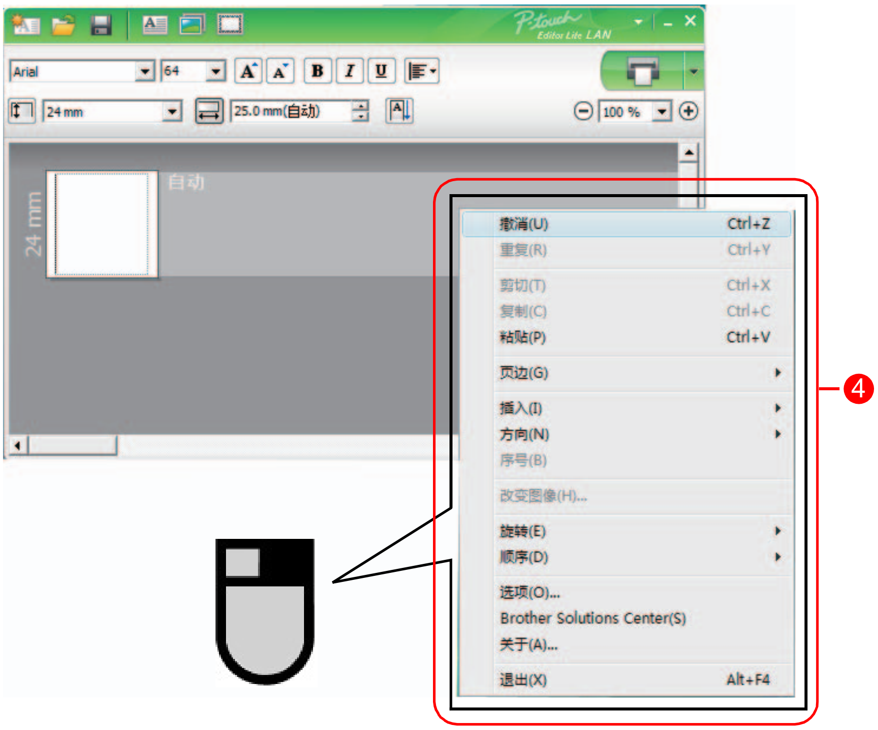

❹ 其它功能 （位于单击鼠标右键所显示的菜单中）

菜单	操作说明
撤消 重复	单击**撤消**可撤销最后一次操作。 单击**重复**可恢复被撤消的操作。
剪切 复制 粘贴	选择剪切或复制的文本区域 （或对象）， 然后选择**剪切**或**复制**。 在目标区域中单击鼠标并选择**粘贴**。
页边	设置标签两侧空白区域的长度 （**大**或**小**）。
插入	单击**插入**。 选择**文本框**可在标签上插入文本。 选择**来自文件**可插入计算机上存储的图像。 选择**画面捕捉**可插入计算机屏幕的所选区域。 选择**符号**可插入一个计算机的内置符号。 选择**装饰框**可插入一个 P-touch Editor Lite LAN 内置边框。
方向	选择文本对象， 然后单击**水平文本**或**垂直文本**可更改文本的方向。
序号	选择文本中的数字或字母， 然后单击**序号**可按顺序递进各标签上的数字和字母。 单击**打印**按钮右侧的 ▾， 然后单击**打印选项**。 勾选**编号**选框， 然后在**计数**字段中输入正在打印标签的编号。 单击**打印**按钮。
改变图像	选择图像， 然后单击**改变图像**可使用其它图像替换当前的图像。
旋转	将对象旋转 **0°** 、 **90°** 、 **180°** 或 **270°** 。
顺序	选择一个对象并单击**顺序**， 然后选择**提到前面**、**发送到后面**、**向前提**或**向后发送**可设置图层中各对象的叠放次序。
选项	单击**选项**。 选择 P-touch Editor Lite LAN 语言。 重新启动应用程序以应用新选择的 “**语言**”。 选择**打印后显示新数值**或**打印后重置为初始值**可设置编号选项。
Brother Solutions Center 关于 退出	单击 **Brother Solutions Center** 可进入网站以获取帮助和信息。 单击**关于**可查看 P-touch Editor Lite LAN 的版本。 单击**退出**可退出 P-touch Editor Lite LAN。

附录

从其它应用程序直接打印

安装打印机驱动程序后，就可以使用本机从大部分 Windows® 应用程序直接打印。

> 由于本机的纸张尺寸与其它普通打印机不同，因此即使安装了驱动程序和应用程序软件也可能无法打印，除非应用程序软件允许设置正确的标签尺寸。

▶ 设置打印机驱动程序

您在下面中会看到 “XX-XXXX” 字样。请将 “XX-XXXX” 当作您打印机的名称。
所示屏幕因机型而异。

1
- **对于 Windows Vista®/Windows® 7**
  从［控制面板］中选择［硬件和声音］，然后打开［打印机（Windows Vista®）/ 设备和打印机（Windows® 7）］。
- **对于 Windows® XP**
  从［控制面板］中选择［打印机和传真］。

> 有关详细信息，请参阅 Windows® 帮助。

2 **选择 “Brother XX-XXXX”，然后单击右键并选择［打印首选项］。**

出现［Brother XX-XXXX 打印首选项］对话框。

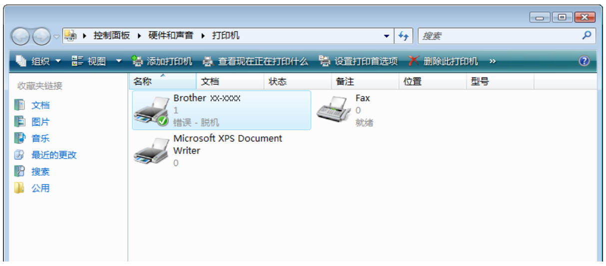

3 选择各项目设置，然后单击 确定 。

- ［基本的］选项卡
  此选项卡用于设置纸张尺寸、份数、质量和剪切选项。

> 剪切选项因机型而异。

- ［高级的］选项卡
  可以设置图形选项 （“半色调”、“亮度”和“对比度”）以及 “标签格式”。

> 有关 “分布式打印”，请参阅 “使用说明书”。

- ［其他］选项卡
  可以更改 “单位”（mm 或英寸）。

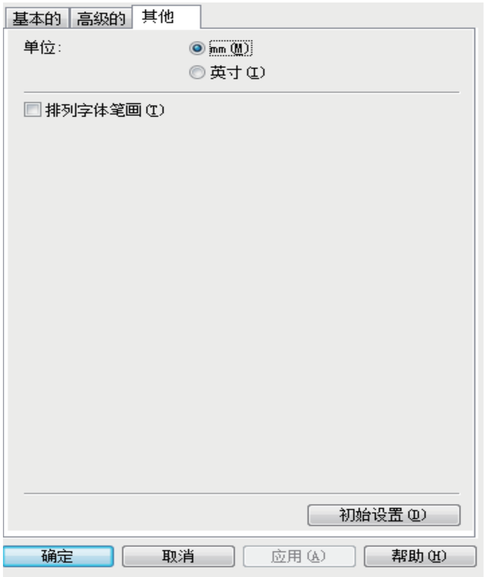

4 关闭 ［打印机］窗口。

从其它应用程序打印

此处以 Microsoft® Word 为例进行说明。
您在下面中会看到“XX-XXXX”字样。请将“XX-XXXX”当作您打印机的名称。以下屏幕中的打印机名称可能会与您所购买的打印机名称有所不同。
所示屏幕因机型而异。

1 **单击 和 。**
出现［打印］对话框。

2 **选择“Brother XX-XXXX”。**
可以在单击 属性(P) 出现的［属性］对话框中更改打印机驱动程序的设置。

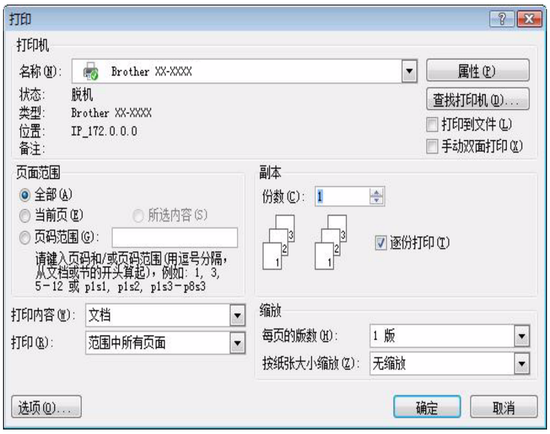

3 **单击 关闭［打印］对话框。**

4 **单击［页面布局］时，会出现功能区 / 标准工具栏。然后单击页面设置右侧的标记。**
出现［页面设置］对话框。

5 **单击［纸张］选项卡，然后选择想要打印的纸张尺寸。**

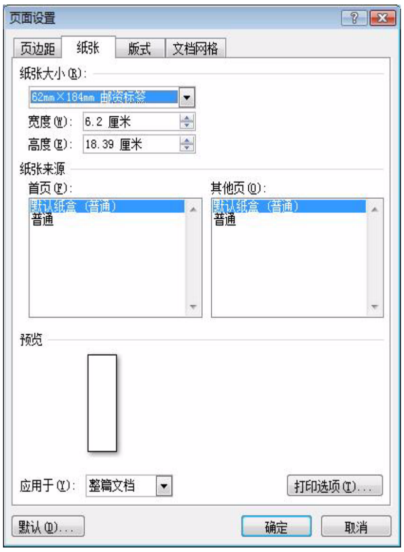

6 **单击［页边距］选项卡，然后设置页面（标签）页边距。**

7 **单击 确定 返回到工作表。**
Microsoft® Word 窗口的尺寸会调节到刚刚选择的纸张尺寸。根据需要编辑文档。

8 **单击 和 ，然后单击 确定 。**
指定的标签被打印。